

# STIFTELSEN ROTARYS LÄKARBANK

The Rotary Doctor Bank in Sweden D 3230-2410 of Rotary International

Organisationsnummer 846003-5150

**Styrelsen för stiftelsen Rotarys Läkarbank  
avger härmed följande årsredovisning  
för Verksamhetsåret 2011-07-01 - 2012-06-30**



Redogörelsen är upprättad enligt årsredovisningslagen och följer FRILs (Frivilligorganisationernas insamlingsråd) styrande riktlinjer för årsredovisning. Rotarys Läkarbanks verksamhet kontrolleras av Svensk Insamlingskontroll.

## **INNEHÅLL**

Sida

Ordföranden har ordet	3
Förvaltningsberättelse	4
Resultaträkning	12
Balansräkning	13
Noter	15
Revisionsberättelse	19

### **Bilagor:**

1. Viktiga samarbetspartners
2. Styrelse och administration
3. Information om verksamheten i Kenya
4. Rapport FRII Kvalitetskod

### **Förkortningar**

FRII	Frivilligorganisationernas Insamlingsråd
HSI	Hand & Soul International (koordinator i Kenya)
NGO	Non-governmental organization
RLB	Rotarys Läkarbank
SLB	Skandinaviska Läkarbanken
SRS	Svensk Rotaryservice
Vå	Verksamhetsår/-et

## Ordföranden har ordet

I Kenya finns det 14 läkare på 100.000 innevånare och i Sverige 350 läkare på samma antal. Därför får de fattigaste och de som bor långt bort från städerna i Kenya dålig eller ingen sjukvård alls. Rotarys Läkarbank gör därför en viktig insats genom jeeplinjernas mobila kliniker som uppsöker byar utan tillgång till hälso- och sjukvård. Jeepläkarna och det lokala teamet både botar och förebygger sjukdomar. Att kunna hålla sig frisk betyder mycket för familjer i de byar där Läkarbanken är aktiv. Barn kan gå till skolan och vuxna kan försörja sina familjer. Även tandläkarna gör en stor insats, både genom sitt arbete på klinikerna där de hjälper folk med tandvärk eller andra besvär och dels genom sitt förebyggande arbete bland barn och ungdomar vid skolor i området runt klinikerna.

Rotarys Läkarbank (RLB) är en politiskt och religiöst obunden ideell stiftelse som i 24 år har verkat för en bättre hälsosituation för fattiga människor i låginkomstländer. Vi samarbetar sedan 22 år med Skandinaviska Läkarbanken. Rotarys Läkarbank upprätthåller fem jeepläkar- och två tandläkarstafetter i Kenya och Skandinaviska Läkarbanken sänder läkare till sjukhus i ett flertal låginkomstländer i Afrika och Sydasiens. Alla läkarinsatser är oavlönade, men kostnaderna täcks av Läkarbankerna.

Hälsosituationen i de områden vi arbetar i kännetecknas av fattigdom där sjukdomar som med en fungerande sjuk- och tandvård lätt skulle kunna förebyggas eller botas, medför svårt lidande och död. Dessutom förekommer malaria och HIV i skrämmande hög frekvens. Detta bidrar till en hög barnadödlighet. Det är en kontinuerligt pågående katastrof som inte ger upphov till stora tidningsrubriker och därför inte tilldrar sig allmänhetens engagemang. Insatser i dessa områden kräver långsiktighet och uthållighet inriktat på vårdande, uppbyggande och lärande. Därför har Rotarys Läkarbank under året som gått organiserat utbildning för hälsovolontärer på bynivå i samarbete med U-fonden, lokala Rotary Foundation och svenska Rotaryklubbar och engagerat sig för rent vatten.

Det finns alltid anledning att utvärdera och utveckla vårt fortsatta arbete, även om ändamålet är fastlagd och motivationen för att stödja detta arbete är stark inom svenska Rotaryrörelsen och andra givargrupper. Under verksamhetsåret har det förts diskussioner om hur och var Rotarys Läkarbank skall utöka sin verksamhet. Analyser har gjorts för att beslut kan tas grundade på hälsostatistik och annan information. Ett arbete att formulera målsättningar och planer för varje projekt har påbörjats. Våra mål måste utgå från mottagarnas behov och vi måste säkerställa att vi får de medel vi behöver för att genomföra våra projekt. Ett arbete att förbättra informationen om verksamheten har inletts med en ny hemsida och nytt informationsmaterial. Detta kommer att kulminera under 25-årsjubiléet för Rotarys Läkarbank år 2013.

Jag vill rikta ett stort tack till alla bidragsgivare inom och utanför Rotarysfären som möjliggjort vårt arbete. Många Rotaryklubbar och Rotarymedlemmar är trogna och regelbundna givare och därför en viktig grupp för Läkarbanken. Ett speciellt tack till Radiohjälpen och Världens Barn som har gett bidrag till verksamheten. Inner Wheel har medverkat ekonomiskt till kvinnliga jeepläkare. Jag vill rikta ett stort tack till våra läkare, tandläkare och andra medarbetare som utan ersättning omsätter stiftelsens ändamål i verklighet. Ett stort tack gäller också Andreas Aly, Läkarbankens sekreterare och vice ordförande under många år samt Sven Montan som lämnade sina uppdrag inför det nya verksamhetsåret.

Sven Åke Hedström  
Ordförande



## Förvaltningsberättelse

### Information om verksamheten

Rotarys Läkarbank (RLB) är en insamlingsstiftelse som grundades 1988 och som på 1990-talet blev ett av Rotary International godkänt s.k. multidistriktsprojekt inom Rotary International. Detta innebär ett gemensamt ansvar för alla svenska rotarydistrikt att stötta RLB och verka för dess fortbestånd. RLB arbetar efter Rotary Internationals värdegrundande principer som kort kan sammanfattas med "Osjälviskt tjänande" (Service above self) - att tjäna andra, främja högt ställda etiska krav samt världsförståelse, samförstånd och fred. Läkarbanken omsätter denna värdegrund i praktiskt verksamhet vid jeeplinjer, tandläkarverksamhet och annan verksamhet inom hälso- och sjukvårdsområdet. Värdegrunden finns närmre beskrivna på Svensk Rotarys hemsida ([www.rotary.se](http://www.rotary.se)).

### Ändamål

RLB's övergripande syfte och ändamål är enligt stiftelsens stadgar att bistå med oavlönad sjukvårdande hjälp till behövande i låginkomstländer i samarbete med hälsomyndigheter i det mottagande landet. RLB står för de utresandes kostnader till resa, uppehälle och försäkring.

### Vision

RLB's vision är att det skall göras möjligt för alla, även för de fattigaste och sjuka, att få ta del av den sjukvård och den information/utbildning om hälsovård de behöver för att vara delaktiga i samhället.

RLB's betydande samarbetspartner är Svensk Rotary Service (SRS) genom distriktsguvernörerna och de enskilda rotaryklubbarna samt Skandinaviska läkarbanken (SLB) och Erikshjälpen. I Kenya samarbetar RLB med hälso- och sjukvårdsmyndigheter/organisationer. Bakgrunden och detaljer till samverkan beskrivs i bilaga 1.

### Väsentliga händelser och viktiga beslut

#### *Nya stadgar*

Under året har nya stadgar utvecklats samt godkänts och registrerats av Länsstyrelsen i Skåne. Förändringarna i stadgarna gäller främst val av ordinarie ledamöter i styrelsen och revisor som i och med de nya stadgarna väljs av vårmötet med Svensk Rotary Service Ideell Förening (SRS) på förslag av dess valberedning. I valberedningen ingår en röstberättigad ledamot utsedd av stiftelsens styrelse. Styrelseledamöternas mandatperiod är två år för ordinarie och ett år för suppleant. De nya stadgarna kan läsas i sin helhet på: <http://www.rotarydoctors.se/wp-content/uploads/Rotarys-L%C3%A4karbanks-Stadgar.pdf>

#### *Utveckling av verksamheten på jeeplinjerna*

Läkarbanken utvecklar för närvarande klara målsättningar och planer för varje jeeplinje. Detta vill underlätta uppföljning av den långsiktiga målsättningen att ansvaret för hälsoklinikerna tas över av hälsomyndigheterna och lokalsamhället genom de klinikkommittéer som etableras. När målsättningen vid en klinik är uppnådd kan Läkarbanken då flytta sin verksamhet till nya platser med större behov av hälso- och sjukvård.

Jeepdoktor manualen har uppdaterats av två frivilliga läkare. Manualen är ett viktigt arbetsredskap för jeep-läkarna då den ger rekommendationer angående diagnos, behandling och läkemedel enligt arbetssättet och tillgänglig medicin på jeeplinjerna. Dessutom har säkerhetsriktlinjer och en uppförandekod för läkare färdigställts. I Kenya har systemet för beställning



och kontroll av medicinhanteringen förbättrats och en handbok för den lokala personalen utvecklats som förmedlar RLBs värdegrund samt lokalanställdas ansvar och rättigheter.

#### *Förberedelse för att utöka verksamheten*

Under början av 2011 lades en jeeplinje ner och därför har arbete inletts att identifiera möjligheten till att starta upp en ny jeeplinje på en annan plats i Kenya. Diskussioner om detta har förts med Rotaryklubben i Nairobi och en behovsanalys har påbörjats. Dessutom har beslut tagits att flytta en jeeplinje på grund av att hälsofaciliteter i området gradvis byggts ut och patientantalet på RLBs kliniker långsamt sjunkit. En ny plats med större behov av stöd har identifierats efter en jämförande behovsanalys.

#### *Utbildning av hälsovolontärer*

Under våren genomfördes en utbildning för hälsovolontärer på bynivå i distriktet Ndiwha i Homa Bay området. Tjugo deltagare, fyra vid vardera av de fem klinikerna på jeeplinjen Homa Bay I, fick undervisning i basal hälso- och sjukvård, vård av gravida och nyfödda, hygien, nutrition och första hjälpen. Volontärerna fick dessutom en väska med utrustning för första hjälpen och annan utrustning för att kunna arbeta i sina byar som hälsovolontärer. Utbildningsplaner och en handbok utvecklades för kursen och det materialet kommer att användas vid liknande utbildningar i framtiden. Kurserna finansierades av svenska Rotaryklubbar med stöd av U-fonden och lokala Rotary Foundation.

#### *Skyddade källor – samarbete med Rotary klubbar i distrikt 2360*

En av de vanligaste orsakerna till sjukdomar är orent vatten eller brist på vatten. För Läkarbanken som vill bidra till bättre hälsa är det därför viktigt att hjälpa byarna att få tillgång till rent vatten. Under det senaste året har sex skyddade källor byggts i byar dit jeepläkarna kommer. Denna verksamhet har koordinerats och finansierats av Rotaryklubbar i distrikt 2360: Uddevalla- Skansen, Ljungskile, Orust, Lilla Edet och Trollhättan-Starkodder.



#### *Garissa*

På grund av säkerhetsproblem, attentat och kidnappningar av utländsk personal i Garissa området ställde Läkarbanken in verksamheten där i oktober 2011. Kirurgstafetten på sjukhuset i Garissa har varit igång sedan starten av RLB's verksamhet i Kenya och var planerad att avslutas under hösten 2012. Verksamheten fick dock avslutas redan under 2011 på grund av att säkerhetsriskerna bedömdes vara för höga.

#### *Ny hemsida*

RLB lanserade en helt ny hemsida i mars 2012 för att bättre kunna presentera verksamheten, ge service till Rotary klubbar och information till läkare. Ett nytt system för gåvor infördes också med automatisk beställning över nätet. Hemsidan ([www.rotarydoctors.se](http://www.rotarydoctors.se)) administreras av kansliet.

#### *Kansliet – ny placering, ny bemanning*

I september 2011 flyttade Läkarbankens kansli till Holsbybrunn och hyr där in sig i Erikshjälpens lokaler. Stiftelsen RLB:s styrelse behåller dock sitt säte i Malmö. En ny koordinator,



Karin Håkansson, med bred erfarenhet från biståndsarbete och programhandläggning anställdes i samband med flytten. Birgitta Korthenius, som tjänstgör på deltid som assisterande koordinator, och annan administrativ personal har hyrts in från Erikshjälpen. Detta innebär ett flexibelt och kostnadseffektivt arbetssätt. Gåvoadministrationen har kunnat läggas upp på data och samma sak sker gradvis med registret över läkare. Kansliet och dess kostnader delas fortsatt med Skandinaviska Läkarbanken.

### Väsentliga händelser efter balansdagen

En ny styrelse tillträdde för det nya verksamhetsåret 2012/2013. Denna valdes i enlighet med de nya stadgarna. Se bilaga 2 för mer information av val och ledamöter av styrelsen. Planering för Rotarys Läkarbanks 25-års jubileum har inletts. I november 2013 är det 25 år sedan stiftelsen grundades och styrelsen har beslutat att under jubileumsåret öka kunskapen och intresset för RLB:s verksamhet. Rotarymedlemmar och klubbar skall få information om verksamheten och de olika möjligheterna att stödja aktiviteterna. Målsättningen är att detta skall leda till ökade inkomster och därmed utökad verksamhet.

### Pågående verksamhet

RLB's engagemang ligger i Kenya i områden där behovet av hälso- och sjukvård är stort. Vid verksamhetsårets slut upprätthöll RLB fem jeeplinjer (Homa Bay 2, Siaya 2, Nandi Hills 1), två tandläkarstafetter i Mutomo och Migori. RLB har avtal med en lokal NGO, Hand & Soul International (HSI), om koordinatorstjänster för Kenya. I västra Kenya finns två lokala koordinatörer ansvariga för jeeplinjer, för utbildningar och vattenprojekt, båda har sjuksköterskekompetens.

På jeeplinjerna erbjuder läkarna, tillsammans med medföljande lokal personal, under sina besök i de avlägsna byarna akut och långsiktig sjukvård, vaccinationer och rådgivning avseende HIV/AIDS och malaria, hygien, nutrition och familjeplanering. RLB tillhandahåller myggnät för prevention av malaria. Näten håller hög kvalitet och lämnas ut mot en låg ersättning. RLB arbetar för tillgång till färskt vatten genom att gräva/underhålla brunnar och skyddade källor.

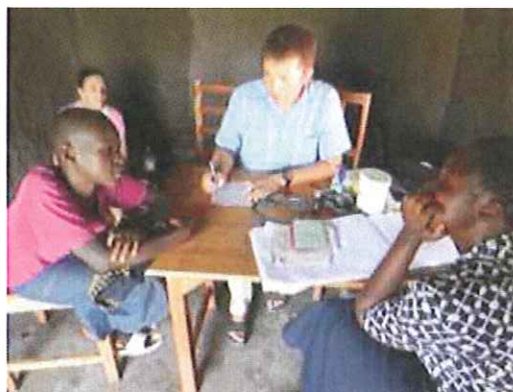

Tandläkarna vid de två tandläkarstafetterna informerar och undersöker barn i skolor samt behandlar barn och vuxna på sjukhusens tandläkarmottagningar.

Inom KEF/ENT-projektet (Kenya Ear Foundation/Ear, Nose, and Throat) har ett audiologteam och ett operativt team (två läkare, en anestesisköterska) skickats ut för undersökning och behandling inklusive operativa ingrepp.

Våra läkare och tandläkare arbetar med kunskapsöverföring till den lokala sjukvårdspersonalen och lokal samhället i avsikt att höja kunskapsnivån så att man lokalt på sikt kan ta över arbetet. Vi arbetar därför i nära samverkan med de lokala hälsovårdsmyndigheterna.

Det årliga vidareutbildningsmötet för RLB's och SLB's volontärer ägde som vanligt rum i maj 2012 i Holsbybrunn och hade mödrahälsovård som övergripande tema. Under mötet diskuterades också framtida strategier och prioritering av verksamheterna i de två Läkarbankerna.

## Resultat och ställning

RLB har finansierat 82 sjukvårdsutbildade volontärer under verksamhetsåret, 50 jeepläkare, 19 tandläkare, sex stycken specialistläkare till Garissa sjukhuset, tre audiologer, två opererande öron-näsa-halsläkare och två anestesijuksköterskor. Volontärerna kommer i första hand från Sverige, men också från övriga Norden och Nederländerna. 37 kvinnor och 45 män åkte på uppdrag under verksamhetsåret. Alla arbetar helt utan ersättning. Läkarbankerna står för resa, kost och logi samt försäkring.

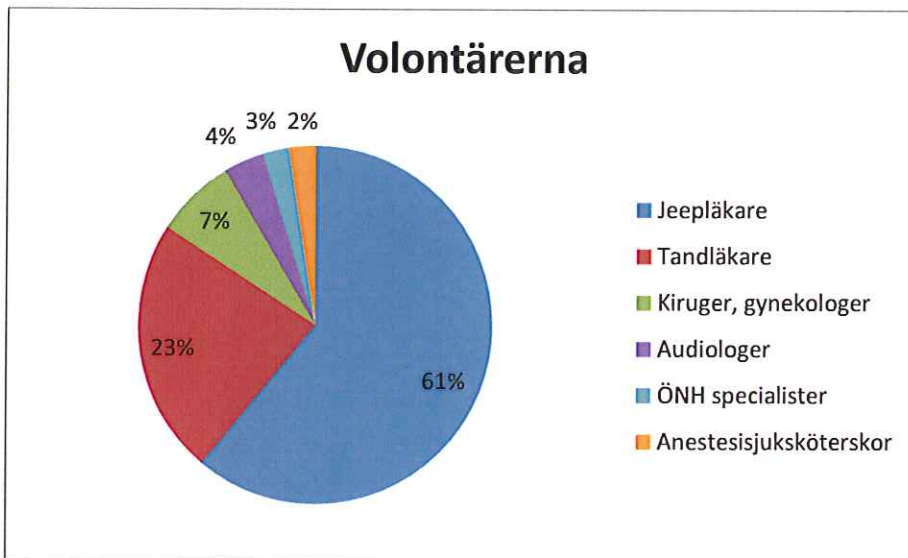

Jeeplinjerna med sina 50 volontärer genomförde totalt 31 085 patientbesök/rådgivningar. Under verksamhetsåret 11/12 betyder det i genomsnitt drygt 27 patientbesök/rådgivningar under en arbetsdag per jeeplinje, med variation mellan linjerna och årstider beroende område, klimat eller olika sjukdomspanorama. Ett avsevärt förebyggande hälsoarbete tillkommer och når flera tusentals individer per år.

Patientbesök vid de olika jeeplinjerna de tre senaste åren.

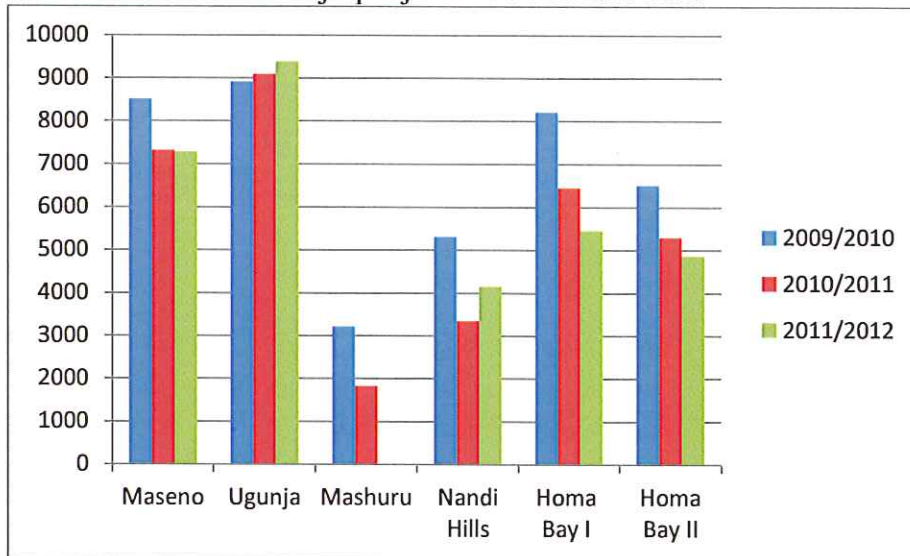

Under den sex veckors period som tandläkarna är vid tandläkarklinikerna gjorde de under 2011/12 i genomsnitt 340 utdragningar av tänder, 44 lagningar och 181 andra behandlingar. Tillsammans gjorde tandläkarna därför cirka 9.000 ingrepp.

Öron-näsa-halsspecialisterna mötte och bedömde 256 patienter och opererade 103 patienter på fyra olika sjukhus under sin sex veckors arbetsperiod.

Teamet vid jeeplinjerna består av fyra personer: läkare, HIV-councillor, sjuksköterska och chaufför. Sjuksköterskan är anställd av den lokala sjukvårdsmyndigheten men arvoderas av RLB för sina insatser. Övrig personal är anställd vid HSI och finansieras av RLB. I slutet av året hade verksamheten i Kenya 18 anställda och sex arvoderade personer. Våra 11 bilar är av juridiska skäl registrerade hos koordinatören HSI.

Mer information om verksamheten i Kenya finns i bilaga 3.

### **Kvalitetssäkring av verksamheten**

Läkarna och tandläkarna är specialister med mångårig klinisk erfarenhet (se bilaga 3). Läkarna har dessutom möjlighet att delta i en kurs i tropikmedicin som anordnas av Futurum, Jönköpings Läns Landsting. Inför den första utfärden får läkaren/tandläkarna muntlig och skriftlig information av kansliet/koordinator och får kontakt med av RLB utsedd medicinskt ansvarig läkare för varje jeeplinj eller tandläkarstafett. De får också värdefull information från de läkare/tandläkare som tjänstgjort på samma ort tidigare. Volontärerna erhåller en skriftlig utförlig information om de lokala förhållandena med råd om arbetsuppgifter och förhållningsätt samt med information om Läkarbankens värdegrund. Volontärerna erbjuds årligen en fortbildning som hålls tillsammans med Skandinaviska Läkarbanken på Ädelfors Folkhögskola i Holsbybrunn.

Varje läkare och tandläkare skriver en rapport efter sin vistelse som sänds till kansliet. Alla rapporter granskas och koordinator tar vid eventuella avvikelser eller andra synpunkter kontakt med rapportören och den lokala koordinatören i Kenya. Alla rapporter sänds också till RLB's ordförande. Allvarliga avvikelser tas upp i styrelsen.

De lokala koordinatörerna för statistik över verksamheten och producerar en övergripande rapport om verksamheten två gånger om året. Denna statistik kommer att bli ett viktigt redskap för att bedöma resultatet av verksamheten på långsikt. RLB rapporterar också till de lokala och regionala hälsomyndigheterna i Kenya.

### **Finansiering och resultat**

Bidragen till RLB kommer i första hand ifrån Rotarysfären, från klubbar och från enskilda medlemmar. Detta år har distrikten 2380 bidragit med över 900 tkr. Det är Värnamo Rotaryklubb som skänkt knappt 500 tkr, samt de två Eksjöklubbarna och Gislavedsklubben som gett cirka 80 och 70 tkr vardera. Distrikten 2390 (565 tkr) och 2360 (443 tkr) och 2400 (441 tkr) måste också nämnas bland de som stött Läkarbanken generöst. Tomelilla Rotaryklubb har genom en riktig kraftsamling samlat in pengar till en ny bil 250 tkr (inbetalat under två verksamhetsår). Marks Rotaryklubb har även i år gett ett generöst bidrag på 146 tkr. Totalt har bidragen från Rotaryklubbar ökat med 500 tkr. Bidragen per medlem och år (v.g. se figuren nedan) har minskat i fyra distrikt, men ökat i fyra.



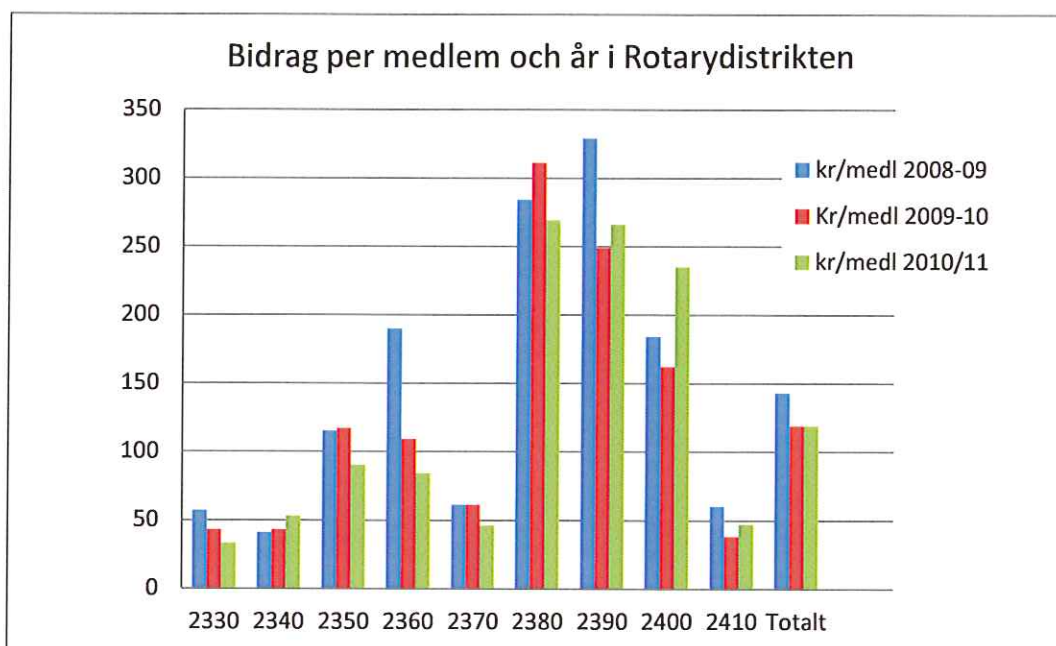

Flera klubbar har också stött Läkarbanken genom att sponsra en "egen läkare". De finansierar då den totala kostnaden för en läkare, 30 tkr. Läkaren besöker sedan klubben efter sitt uppdrag och berättar om sina upplevelser för klubbmedlemmarna. Under verksamhetsåret har 14 läkare finansierats på detta sätt.

Organisationen Inner Wheel är i år, liksom tidigare, en stor och viktig bidragsgivare (157 tkr) då de sponsrar kvinnliga läkare. Rådspresidenten för Inner Wheel är inbjuden till alla RLBs styrelsemöten. Axel Murray och Carl-Wilhelm Stenhammar stipendiefond (RK Stockholm) har i samarbete med OneMed åter lämnat ett stort bidrag till RLB (75 tkr).

#### Externa bidragsgivare:

Radiohjälpen Världens barn har gett ett bidrag på 500 tkr till RLB för jeepläkarverksamheten, speciellt riktat till barn och mödravården. Intäkterna från Skandinaviska Läkarbanken har minskat med cirka 500 tkr. Detta på grund av att kostnaderna för Skandinavisk Läkarbankens verksamhet från och med årsskiftet 11/12 inte längre går genom Rotarys Läkarbank. Kostnader för läkare som sänds ut har därför minskat med motsvarande summa.

#### Resultat

Resultatet, som uppgår till ca 90 tkr, visar jämfört med förra året en förbättring med 68 tkr. En del tillfälliga kostnader tillkom i och med överlappning av personal och flytten av kontoret. Under våren gjordes dessutom en investering i en ny hemsida. Trots detta är resultatet positivt. Detta förklaras av en effektivisering av organisationen i Kenya och en allmänt stor sparsamhet med organisationens medel. Inflationen har varit relativt hög i Kenya och valutakursen har börjat stiga.

Läkarbanken har tack vare tidigare särskilda bidrag kunna bygga upp ett eget kapital. RLB har som målsättning att det egna kapitalet skall kunna täcka verksamhetsutgifterna för ett helt verksamhetsår. Denna målsättning är inte till fullo uppfylld, men de två senaste årens resultat har nu varit positiva och kommer förhoppningsvis att utgöra ett trendbrott i en följd av förlustår.

## Kommunikation

RLB's viktigaste vägar att sprida information om verksamheten är **hemsidan** som kan nås direkt via [www.rotarydoctors.se](http://www.rotarydoctors.se) eller genom en länk via [www.rotary.se](http://www.rotary.se). På hemsidan finns dels aktuell information, en speciell sida för Rotaryklubbarna, en sida med information om Läkarbanken och upplysningar för läkare som är intresserade av att bli volontärer. Det finns dessutom en gåvosida med automatiska gåvoblanketter för att ge gåvor eller beställa gratulationskort, minneskort, rotoqram eller andra artiklar.

Tidningen **PULS** utkommer två gånger per år och skickas ut elektroniskt till distriktsguvernörer, Läkarbankens distriktsrepresentanter och de enskilda klubbarna (presidenter, sekreterare och kontaktpersoner) för vidarebefordran till enskilda medlemmarna. Ansvarig utgivare och redaktör har under verksamhetsåret varit ordföranden i RLB. PULS ger fördjupade rapporter från verksamheten. Alla nummer av PULS från 2009 finns att ladda ner från hemsidan.

**Månadsbladet Nytt från Läkarbanken** utkommer en gång per månad och skickas också ut elektroniskt. Detta nyhetsbrev ger korta aktuella informationer och vänder sig främst till Rotaryklubbarna med information om verksamheten i Kenya och insamlingsaktiviteter. Månadsbladet publiceras också på hemsidan.

**Föredrag på klubbarna** sker i första hand genom våra läkare. Dessa föredrag är av största betydelse för att informera om och motivera till stöd för RLB. Styrelseledamöter och andra som står Läkarbanken nära har också under året haft framträdanden på ett flertal klubbar, distriktskonferenser och andra rotaryaktiviteter. RLB kommunicerar med distrikten huvudsakligen genom distriktens för Läkarbanken ansvarige funktionär. (Se bilaga 2)

## Förvaltning

RLB har under året haft en styrelse med sju ordinarie ledamöter och tre suppleanter som presenteras här nedan. Sammansättningen av Rotarys Läkarbanks aktuella styrelse (verksamhetsåret 2012-2013) framgår av bilaga 2. Styrelseledamöterna erhåller inga arvoden, däremot ersätts kostnader för resa och i förekommande fall för kost och logi i samband med styrelsemöten eller styrelseuppdrag. SRS resereglemente styr val av färdmedel mm. Styrelsen har haft fem sammanträden under verksamhetsåret samt två telefonmöten. Vid de fem ordinarie styrelsemöten var minst sex röstberättigade ledamöter närvarande. Uppgifter om val av styrelsen och revisorer och om RLB's administration samt kontaktuppgifter till kansliet framgår av bilaga 2.

Kostnaden för administration uppgick i år på 440 kkr (<8 % av totala kostnaderna) och är därmed oförändrat låg.

## Styrelsen under verksamhetsåret

Hedersordförande: Lars Braw

Ordf: Sven Åke Hedström

Vice ordf. och sekreterare: Andreas Aly

Skattmästare: Lars-Erik Gradin

Ledamot: Christer Dahlskog

Ledamot: Anders Davidzon  
Ledamot: Sven Montan  
Ledamot: Margareta Wargelius

Suppleant: Britt Lindau  
Suppleant: Göran Wahlgren  
Suppleant: Britt-Marie Widestadh

Adjungerade: Hugo Cederschiöld DG 2390, Gunilla Thorstensson IW, Leif Mazetti-Nissen,  
Karin Håkansson koordinator

### Information

Rotarys Läkarbank har två 90-kontonummer

**Plusgiro:** 90 04 72-2      **Bankgiro:** 900-4722

och kontrolleras därmed av Svensk Insamlingskontroll.

Läkarbanken är medlem i Frivilligorganisationernas insamlingsstiftelse (FRII). Årsredovisningen och rapporten av kvalitetskoden sker enligt FRIIs riktlinjer. Stiftelsen Rotarys Läkarbank är registrerad hos tillsynsmyndigheten Länsstyrelsen i Skåne.

Stiftelsens hemsida är <http://www.rotarydoctors.se/>



## Resultaträkning – funktionsindelning

Räkenskapsåret 2011-07-01 – 2012-06-30  
tkr

	Not	2011/2012	2010/2011
<b>Verksamhetsintäkter</b>	<b>1</b>	<b>5 577</b>	<b>5 844</b>
<b>Verksamhetens kostnader</b>			
Läkar-, tandläkar- och annan hälsovårdsinriktad verksamhet i låginkomstländer	2, 3	-4 217	-4 889
Insamlingskostnader	2	-897	-689
Administration	2	-440	-309
<b>Summa</b>		<b>-5 554</b>	<b>-5 858</b>
<b>Verksamhetsresultat</b>		<b>24</b>	<b>-13</b>
Ränteutgifter och liknande resultatposter	4	66	35
Räntekostnader		-	-
<b>Resultat efter finansiella poster</b>		<b>90</b>	<b>22</b>

## Balansräkning

Balansräkning	Not	2012-06-30	2011-06-30
tkr			
<b>Anläggningstillgångar</b>			
<b>Materiella anläggningstillgångar</b>			
Inventarier	5	0	8
Fordon	5	120	194
<b>Summa anläggningstillgångar</b>		<b>120</b>	<b>202</b>
<b>Omsättningstillgångar</b>			
<b>Kortfristiga fordringar</b>			
Förskott till funktionärer		383	300
Kundfordringar		91	200
Övriga fordringar		0	62
Förutbetalda kostnader och Upplupna intäkter		145	102
<b>Långfristiga placeringar</b>	<b>6</b>		
Eldsjäl fondkonto		335	292
Nordea fondkonto		918	864
Nordea bankdeposits		0	1 000
SHB fondkonto		230	230
<b>Kassa och bank</b>			
Kontanta medel		0	4
Bank och plusgirokonton		3 319	2 157
<b>Summa omsättningstillgångar</b>		<b>5 421</b>	<b>5 212</b>
<b>Summa tillgångar</b>		<b>5 541</b>	<b>5 414</b>
<b>EGET KAPITAL OCH SKULDER</b>			
<b>Eget kapital</b>	<b>7</b>		
Stiftelsekapital		4 625	4 625
Verksamhetsårets resultat		90	22
Balanserat resultat		22	-
Medel reserverade särsk projekt	<b>8</b>	570	465
<b>Summa eget kapital</b>		<b>5 307</b>	<b>5 112</b>
<b>Kortfristiga skulder</b>			
Reserverade medel		233	163
Leverantörsskulder		0	140
<b>Summa kortfristiga skulder</b>		<b>233</b>	<b>303</b>
<b>Summa eget kapital och skulder</b>		<b>5 541</b>	<b>5 414</b>

2012-06-30

2011-06-30

Ställda säkerheter  
Ansvarsförbindelser

inga  
inga

inga  
inga

## **Kompletterande upplysningar**

### **Redovisnings- och värderingsprinciper**

Intäkter redovisas som huvudregel när bidraget eller gåvan erhålles, dvs enligt kontantprincipen. Vissa större enskilda bidrag, såsom från Radiohjälpen, SIDA/Forum Syd och Tomelilla rotaryklubbs JEEPprojekt intäktsförs dock under det räkenskapsår när bakomliggande projekt genomförs kostnadsmissigt. Fordringar redovisas till dess verkliga värden.

Aktier och fonder är donationer vilka behålls långsiktigt i enlighet med donators önskan. Värdering sker endast undantagsvis. Den utdelade avkastningen används i verksamheten.

### **Upplysningar om enskilda poster**

Se under rubrik "noter till årsredovisningen".

### **Medel reserverade för särskilda projekt Not 8**

Medel som redovisas under denna not är direktdestinerade till särskilda ändamål.

**Mutomo tandvårdsprojekt och Migori dental** används framförallt till materialanskaffning för barntandvård och särskilda investeringar vid dessa kliniker. Under året har 20 tkr används i Mutomo och 14 tkr används i Migori för dessa ändamål. Övriga kostnader för tandläkarverksamheten bekostas som vanligt.

**Protected Springs** avser medel till protected springs som bekostas av ett antal rotaryklubbar i västra Sverige. Under året har brunnprojekt utförts för 118 tkr.

**HAITI** avser medel skänkta till särskilda åtgärder för Haitikatastrofen. Under året har 35 tkr använts för investering i rent vatten för en skola på Haiti.

**JEEPprojekt Tomelilla rk** är medel som samlats in av Tomelilla rotaryklubb för att bekosta inköp av en ny bil. Inköp planeras ske under året.

**Merabs fond** avser medel för att bekosta sjukvård för en av våra lokalt anställda som blev allvarligt skadad i en trafikolycka. Under året har 7 tkr använts för hennes rehabilitering.



## NOTER TILL ÅRSREDOVISNINGEN

	2011/2012	2010/2011
<b>Not 1 Specifikation över verksamhetens intäkter</b>		
Gåvor från Rotary	3 310	2 783
Gåvor från Inner Wheel-organisationer	157	113
Gåvor från övriga givare	502	502
Försäljningsintäkter	67	138
Bidrag från Rotary Foundation	0	0
Ersättning från Skandinaviska Läkarbanken	750	1 289
Bidrag från Radiohjälpen	500	541
Bidrag från SIDA/Forum Syd	0	0
Övriga intäkter	291	479
<b>Summa</b>	<b>5 557</b>	<b>5 844</b>

### Not 2 Verksamhetens kostnadsslag har uppdelats funktionsmässigt.

Löner, sociala kostnader och andra ersättningar till kanslipersonal utgör

Löner	597	658
Sociala kostnader	166	122
Övrig ersättning	-	
<b>Summa</b>	<b>763</b>	<b>780</b>

Antalet anställda är 3, alla är kvinnor, som är anställda av RLB och SLB (Erikshjälpen).

I verksamheten därjämte, utöver den medicinskt inriktade personalen, är ett 25-tal personer på deltid engagerade på ideell och oavlönad basis.

Övriga gemensamma kostnader utgörs av kontorskostnader, som lokalhyra, porto, tele, planenlig avskrivning av inventarier mm.

De sammantagna kostnaderna, 1762tkr, har fördelats med 50% på insamlingskostnader och med 25% vardera på den direkt hälsovårdsinriktade verksamheten på fältet och på administrativa kostnader (440 tkr, vilket motsvarar < 8 % av totala kostnaderna). Av totalt redovisade insamlingskostnader på 880 tkr avser 80 tkr nettokostnaden för ny hemsida, trycksaker och PULS Nytt från Läkarbanken.

**Not 3 Läkare- tandläkare och annan hälsovårdsinriktad verksamhet i låginkomstländer.**

**Specifikation över större projekt el. kostnadsslag**

	2011/2012	2010/2011
Utbetalda dagtraktamenten	581	1 082
Resekostnader	1 014	1 434
Kostnader för lokal personal	557	556
Bostadskostnader	170	274
Försäkringspremier	110	105
Genomförda SIDA-projekt	-	-
Fund for the needy	61	55
Jeepar, drift, underhåll	534	577
Informationsaktiviteter	127	89
Undervisningsprojekt	71	-
Andel i kanslikostnader i Sverige	440	309
Läkarlicenser	85	131
Brunns och vattenprojekt	95	42
Fältkostnader i övrigt	371	235
<b>Summa</b>	<b>4 217</b>	<b>4 889</b>

**Not 4 Finansiella intäkter**

Räntor	36	18
Aktieutdelning	30	17
<b>Summa</b>	<b>66</b>	<b>35</b>

**Not 5 Anläggningstillgångar**

Inventarierna består huvudsakligen av data- och kontorsmaskiner vid kansliet i Holsbybrunn.

Under året har inga nyanskaffningar gjorts.

Avskrivning sker med 20 % på inventariernas anskaffningsvärden.

Ingående anskaffningsvärden	76	76
Utrangering	-	-
Utgående ackumulerad anskaffning	76	76
Ingående avskrivningar	-67	-58
Årets avskrivningar	-9	-9
Årets utrangeringar	-	-
Utgående ackumulerad avskrivning	-76	-67
Utgående restvärden	-	8

**Fordon som förvärvas för verksamheten skrivs av planenligt på 5 år.**

	2011/2012	2010/2011
<b>Fordon</b>		
Ingående anskaffningsvärden	367	250
Nyanskaffning	-	117
Ing. ack. avskr	-173	-100
Årets avskrivningar	-73	-73
Ackumulerade avskrivningar	-246	-173
Utgående restvärde	120	194

**Not 6 Långfristiga placeringar**

Eldsjal Fond AB		
Bokföringsvärde	335	292
Marknadsvärde 2012-06-30	337	335
Nordea Sverige AB, fondkonto		
Bokföringsvärde	918	864
Marknadsvärde 2012-06-30	1064	1 010
Svenska Handelsbanken, fondkonto		
Bokföringsvärde	230	230
Marknadsvärde 2012-06-30	250	244

**Not 7 Eget kapital**

	Ing balans	Reserveringar	Utnyttjade	Årets resultat efter fördelning	Utg balans
Stiftelsekapital	4625				4625
<b><u>Ändamålsbest medel</u></b>					
Mutomo tandvård	152	3	20		135
Migori dental	6	55	14		47
Protected Springs	40	125	118		47
HAITI	97	12	35		74
JEEPprojekt Tomelilla	150	100	0		250
Merabs fond	20	0	8		12
Destinerade gåvor	0	5	0		5
Balanserat kapital	22			90	112
<b>Totalt eget kapital</b>	<b>5112</b>				<b>5307</b>

Stiftelsekapital och tidigare års resultat har redovisats som eget kapital fram t.o.m 2010-06-30





**Not 8 Medel reserverade för särskilda projekt**

De medel som redovisas nedan har förts på särskilda konton i balansräkningen och är reserverade för särskilda åtgärder. Medlen har inte redovisats över resultaträkningen.

	2011/2012	2010/2011
Mutomo tandvårdsprojekt	135	152
Migori dental	47	6
Protected Springs	47	40
HAITI	74	97
JEEPprojekt Tomelilla rk	250	150
Merabs fond	12	20
Destinerade gåvor	5	-
Summa	570	465

Malmö 2012- 11-26

  
Sven-Åke Hedström

  
Göran Wahlgren

  
Margareta Wargelius

  
Lars-Erik Gradin

  
Christer Dahlskog

  
Anders Davidzon

  
Britt-Maria Widestadh

Min revisionsberättelse har avgivits 2012- 11-26

  
Elna Lembrér Åström ( aukt.revisor )

## REVISIONSBERÄTTELSE

### Till styrelsen i Stiftelsen Rotarys Läkarkbank Organisationsnummer 846003-5150

#### Rapport om årsredovisningen

Jag har reviderat årsredovisningen för Stiftelsen Rotarys Läkarkbank för räkenskapsåret 2011-07-01 - 2012-06-30.

#### Styrelsens ansvar för årsredovisningen

Det är styrelsen som har ansvaret för att upprätta en årsredovisning som ger en rättvisande bild enligt årsredovisningslagen och för den interna kontroll som styrelsen bedömer är nödvändig för att upprätta en årsredovisning som inte innehåller väsentliga felaktigheter, vare sig dessa beror på oegentligheter eller på fel.

#### Revisorns ansvar

Mitt ansvar är att uttala mig om årsredovisningen på grundval av min revision. Jag har utfört revisionen enligt International Standards on Auditing och god revisionssed i Sverige. Dessa standarder kräver att jag följer yrkesetiska krav samt planerar och utför revisionen för att uppnå rimlig säkerhet att årsredovisningen inte innehåller väsentliga felaktigheter.

En revision innefattar att genom olika åtgärder inhämta revisionsbevis om belopp och annan information i årsredovisningen. Revisorn väljer vilka åtgärder som ska utföras, bland annat genom att bedöma riskerna för väsentliga felaktigheter i årsredovisningen, vare sig dessa beror på oegentligheter eller på fel. Vid denna riskbedömning beaktar revisorn de delar av den interna kontrollen som är relevanta för hur stiftelsen upprättar årsredovisningen för att ge en rättvisande bild i syfte att utforma granskningsåtgärder som är ändamålsenliga med hänsyn till omständigheterna, men inte i syfte att göra ett uttalande om effektiviteten i stiftelsens interna kontroll. En revision innefattar också en utvärdering av ändamålsenligheten i de redovisningsprinciper som har använts och av rimligheten i styrelsens uppskattningar i redovisningen, liksom en utvärdering av den övergripande presentationen i årsredovisningen.

Jag anser att de revisionsbevis jag har inhämtat är tillräckliga och ändamålsenliga som grund för mina uttalanden.

#### Uttalanden

Enligt min uppfattning har årsredovisningen upprättats i enlighet med årsredovisningslagen och ger en i alla väsentliga avseenden rättvisande bild av stiftelsens finansiella ställning per den 30 juni 2012 och av dess finansiella resultat för året enligt årsredovisningslagen.

#### Rapport om andra krav enligt lagar och andra författningar

Utöver min revision av årsredovisningen har jag även reviderat styrelsens förvaltning för Stiftelsen Rotarys Läkarkbank för räkenskapsåret 2011-07-01 - 2012-06-30.

#### Styrelsens ansvar

Det är styrelsen som har ansvaret för förvaltningen enligt stiftelselagen och stiftelseförordnandet.

#### Revisorns ansvar

Mitt ansvar är att med rimlig säkerhet uttala mig om huruvida jag vid min granskning funnit att någon styrelseledamot handlat i strid med stiftelselagen och stiftelseförordnandet. Jag har utfört revisionen enligt god revisionssed i Sverige.

Som underlag för mitt uttalande har jag utöver min revision av årsredovisningen granskat väsentliga beslut, åtgärder och förhållanden i stiftelsen för att kunna bedöma om någon styrelseledamot är ersättningskyldig mot stiftelsen eller om det finns skäl för entledigande. Jag har även granskat om någon styrelseledamot på annat sätt har handlat i strid med stiftelselagen eller stiftelseförordnandet.

Jag anser att de revisionsbevis jag inhämtat är tillräckliga och ändamålsenliga som grund för mina uttalanden.

#### Uttalanden

Styrelseledamöterna har inte handlat i strid med stiftelselagen eller stiftelseförordnandet.

Malmö 26/4 2012

  
Elna Lembrér Åström  
Auktoriserad revisor

**Styrelsen för stiftelsen Rotarys Läkarbank  
avger härmed följande årsredovisning  
för Verksamhetsåret 2011-07-01 - 2012-06-30**

## **Bilaga 1 Viktiga samarbetspartner**

Stiftelsen Rotary Läkarbank (RLB) tog 1989 kontakt med Erikshjälpen om ekonomiskt stöd för att utökande verksamhet. Erikshjälpen grundade då 1990 en egen stiftelse, Skandinaviska läkarbanken (SLB) med ett likartat ändamål "... att bedriva hjälpverksamhet i U-länder genom att läkare ställer sig till förfogande för att oavlönade arbeta där ...". SLB omvandlades senare till ideell förening. SLB finansierar läkarinsatser huvudsakligen vid missionssjukhus, emedan RLB bemannar jeeplinjer. SLB finansieras genom ekonomiskt bidrag från Erikshjälpen.

Läkarbankerna kom överens att utnyttja RLB's kansli som gemensam koordinationsfunktion som organiserar register över läkarna, samt deras tjänstgöringar, resor och vistelser. Kostnaden för kansliet delas mellan RLB och SLB. Kansliet flyttade i september 2011 från Malmö till Holsbybrunn. RLB och SLB hyr lokal av Erikshjälpen för sitt gemensamma kansli och båda utnyttjar vissa av Erikshjälpens administrativa funktioner. Läkarbankens koordinator på kansliet i Holsbybrunn är adjungerad vid båda styrelser och står för den praktiska samverkan mellan organisationerna. Båda läkarbankerna samverkar i det årliga gemensamma vidareutbildningsmötet för läkarna i Holsbybrunn.

Skissen nedan visar schematiskt samverkan mellan läkarbankerna

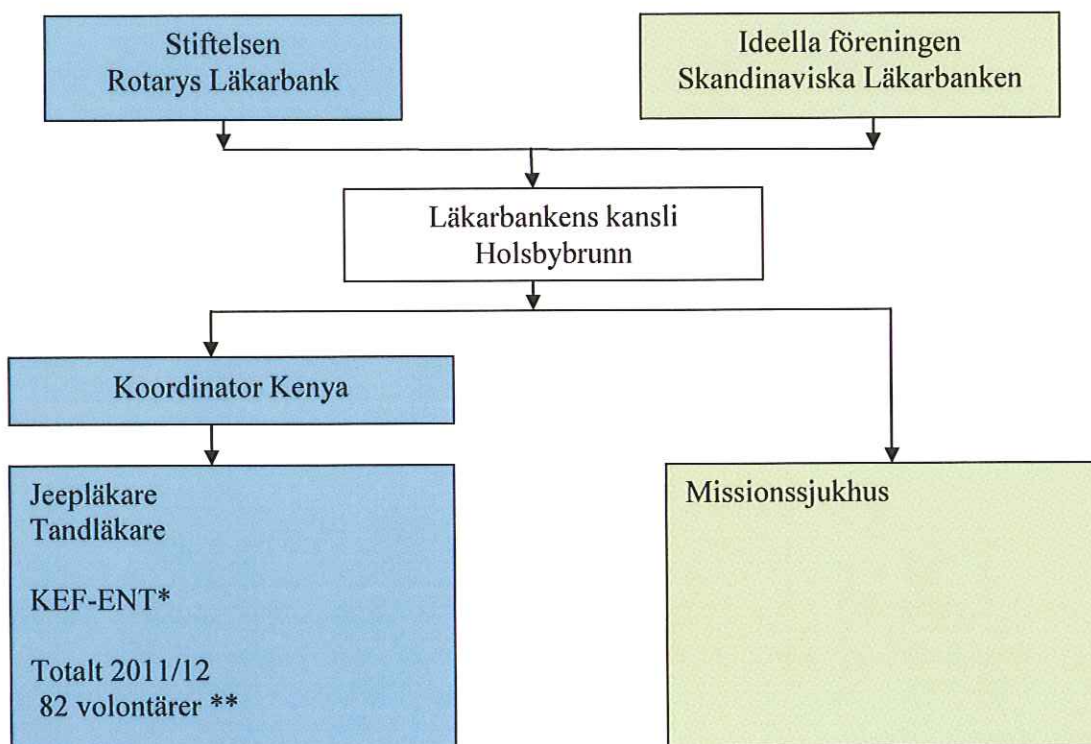

\* Kenya Ear Foundation/Ear, Nose and Throat

\*\* Läkare och annan hälso-och sjukvårdspersonal



- **Koordinatorsfunktionen i Kenya** upprätthålls av den lokala NGO (non-governmental organisation) Hand & Soul International (HSI) för organisation av läkarnas vistelse och för den lokala administrationen av RLB's personella och materiella resurser i Kenya. HSI arbetar arvoderat under avtal med och på uppdrag av RLB. HSI står i regelbunden telefon- och e-mailkontakt med RLB's kansli och redovisar månatligen insatser och ekonomi. Det finns en koordinator i västra Kenya för jeeplinjerna, samarbete med de lokala hälsomyndigheterna och lokal samhällena. Denne rapporterar till HSI. RLB's svenska koordinator besöker HSI en gång per år. Samarbetet med HSI startade 1 juli 2009.
- **Samverkan med Rotarys distriktsguvernörer (DG)** sker genom att vårmötet av Svensk Rotary Service Ideell Förening (SRS) väljer ordinarie ledamöter till Rotarys Läkarbanks styrelse på förslag av deras valberedning. I valberedningen ingår en röstberättigad ledamot utsedd av stiftelsens styrelse. DG för distrikt 2390 är adjungerad till styrelsens möten. Styrelseprotokollen samt Årsredovisning skickas till DG-kollegiet.
- **Rotaryklubbar runt om i Sverige** gör ett fantastiskt arbete genom att samla in pengar till RLBs verksamhet. Detta sker dels genom olika arrangemang och dels genom att använda RLBs gratulation, hälsnings och minneskort. RLB, styrelsemedlemmar, koordinators och många av läkarna/tankläkarna håller föredrag i Rotaryklubbarna.

## Bilaga 2

## Styrelse och administration

### Rotarys Läkarbanks styrelse

Till styrelse för verksamhetsåret 2012/2013 valdes

Namn	Funktion	Adress	Telefon	Mobil	E-post
Sven Åke Hedström	Ordförande	Arvid Carlsons väg 1 311 92 Falkenberg	0346- 50454	0706- 846586	svenakehedstrom@ gmail.com
Margareta Wargelius	Vice ordf.	Gransmåla 108 380 31 Läckeby	0480- 290 61	0706- 718558	margareta.wargelius@ telia.com
Göran Wahlgren	Sekreterare	Stora Karsnäs 1 561 92 Huskvarna	036- 50962		goran.wahlgren@ ihh.hj.se
Lars-Erik Gradin	Skattmäst.	Araliagränd 3 23040 Bara	040- 44 64 57	070- 824 28 10	larserik.gradin@ telia.com
Christer Dahlskog	Ledamot	Trädgårdsgatan 29 23735 Bjärred	046- 291887	0702- 010484	christer@damanco.se
Anders Davidzon	Ledamot	Lazarettsgatan 18 331 30 Värnamo	0370- 10681		anders.davidzon@ gmail.com
Britt-Marie Widestadh	Ledamot	Dramsvik 705 459 94 Ljungskile	0522- 856 02	0702- 05 88 05	widestadh@spray.se
Britt Lindau	Suppleant	Hedåsgatan 19 412 35 Göteborg	031- 778 13 94	00703- 78 23 03	britt.lindau@ regionhalland.se
Ingvar Mohlin	Suppleant	Prästboda 3 570 13 Myresjö		070 543 97 04	ingvar.mohlin@ telia.com
Göran Höglund	Suppleant	Ljungvägen 7 961 44 Boden	0921- 65673	070- 6321865	goran.hoglund@ telia.com

Hedersordförande för stiftelsen Rotarys Läkarbank är Lars Braw, Drottningtorget 3, 211 25 Malmö.

Sven-Åke Hedström, Margareta Wargelius och Britt-Marie Widestadh är läkare med specialitet inom infektionssjukdomar (Sven-Åke), allmänmedicin (Margareta och Britt-Marie). Göran Wahlgren är universitetslektor, Lars-Erik Gradin är ekonom, f.d. bankdirektör. Christer Dahlskog är kommunikationsstrateg. Anders Davidzon är fastighetsmäklare, Britt Lindau är tandläkare, Ingvar Mohlin läkemedelslogistiker och Göran Höglund har en bakgrund inom försvaret.

Sven-Åke Hedström, Margareta Wargelius och Britt-Marie Widestadh har vardera varit på ett flertal uppdrag som jeepläkare i Kenya. Britt-Marie Widestadh har dessutom arbetat som läkare i Tanzania och Argentina. Britt Lindau har haft flera uppdrag som tandläkare i Kenya och är ansvarig för tandläkarverksamheten i Migori.

### Val av styrelse:

Enligt nu gällande stadgar för RLB väljs ordinarie ledamöter och revisor av vårmötet med Svensk Rotary Service Ideell Förening (SRS) på förslag av dess valberedning. I valberedningen ingår en röstberättigad ledamot utsedd av stiftelsens styrelse. Styrelseledamöternas

mandatperiod är två år för ordinarie och ett år för suppleant. Den som innehaft uppdrag som styrelseledamot fyra år i följd kan, efter beslut av SR styrelse, omväljas för ytterligare en period om två år. Suppleanter väljs av RLBs styrelse.

#### Revisorer:

Till revisor för verksamhetsåret 2011/2012 valdes auktoriserade revisorn Elna Lembre Åström, vid Deloitte, och revisorssuppleant Maria Ekelund, Deloitte.

#### Administration:

Rotarys Läkarbanks juridiska säte är i Malmö och stiftelsen är registrerad vid Länsstyrelsen i Skåne. Kansliet har säte i Holsbybrunn. Kansliet leds av koordinator Karin Håkansson. Kansliet får administrativ stöd genom Erikshjälpens centrala administration.

Arvodering av kansliets personal framgår av den ekonomiska redovisningen. Läkarbankens kostnad för administration är <8 % av totala kostnaderna.

**Adress:** Box 1, 570 15 Holsbybrunn

**Besöksadress:** Bergmossevägen 5, Holsbybrunn

**Tel:** 0380-46 74 80 vx, 0380-46 74 82 dir.

**Fax:** 040-97 11 70

**E-mail:** [info@doctorbank.se](mailto:info@doctorbank.se)

**Hemsida:** [www.rotarydoctors.se](http://www.rotarydoctors.se)

**Plusgiro:** 90 04 72-2

**Bankgiro:** 900-4722

**Bank:** Swedbank

## Distriktsrepresentanter 2010/2011

Namn	Adress	Tel	Mobil	E-mail	Distr
Bo Littbrand	Blåbärsvägen 27 903 39 Umeå	090- 490 11	070 629 15 50	<a href="mailto:bo.littbrand@onkologi.umu.se">bo.littbrand@onkologi.umu.se</a>	2320
Bertil Malmödin	Uddnäs vägen 26 791 46 Falun	023- 320 47		<a href="mailto:bertil.malmodin@ltdalarna.se">bertil.malmodin@ltdalarna.se</a>	2330
Harald Ordell	Scheelegatan 20 731 32 Köping	0221- 151 23	0762 04 30 89	<a href="mailto:harmag@koping.net">harmag@koping.net</a>	2340
Ingela Lindberger	Flyghamnsvägen 28 183 64 Täby	08- 560 354 51	0707 35 35 22	<a href="mailto:ingela.lindberger@gmail.com">ingela.lindberger@gmail.com</a>	2350
Göran Norén	Mariebergsvägen 13 511 57 Kinna	0320- 131 35	0703 99 11 97	<a href="mailto:goran.noren@telia.com">goran.noren@telia.com</a>	2360
Maj Rönnegård	Oxelvägen 49 138 32 Älta	08- 773 21 33	0707 36 27 33	<a href="mailto:ronnegard@bredband.net">ronnegard@bredband.net</a>	2370
Arne Thorfinn	Ö Storgatan 110 553 21 Jönköping	036- 71 04 58		<a href="mailto:arne@thorfinn.se">arne@thorfinn.se</a>	2380
Björn Åkerman	Hällestads vägen 33 247 52 Dalby	046- 20 96 16	0706 34 60 24	<a href="mailto:bjorn.akerman@mpmalmo.com">bjorn.akerman@mpmalmo.com</a>	2390
Sven-Åke Hedström	Arvid Carlsons väg 1 311 92 Falkenberg	0346- 504 54	0706 84 65 86	<a href="mailto:svenakehedstrom@gmail.com">svenakehedstrom@gmail.com</a>	2400
Ulf Magnusson	Bergslagsvägen 4 612 30 Finspång	0122- 102 23	0703 15 64 39	<a href="mailto:ulf.j.magnusson@lio.se">ulf.j.magnusson@lio.se</a>	2410

## Bilaga 3

## Information om verksamheten i Kenya

Under verksamhetsåret 11/12 har Rotarys Läkarkbank haft verksamhet vid fem jeeplinjer och två tandläkarkliniker. Femtio jeepläkare och nitton tandläkare har haft uppdrag för Läkarkbanken under verksamhetsåret. Dessutom tjänstgjorde 6 kirurger och gynekologer vid Garissa sjukhuset innan Läkarkbankens verksamhet drogs tillbaka på grund av säkerhets- situationen i oktober 2011. Inom Öra/Näsa/Hals programmet har tre audiologer, två öronläkare och två anestesistjuksköterskor tjänstgjort. Alla volontärer tjänstgör under sex veckor och jeeplinjerna och tandläkarkliniker har ett så kallat staffettsystem, där en läkare kommer när en annan lämnar.

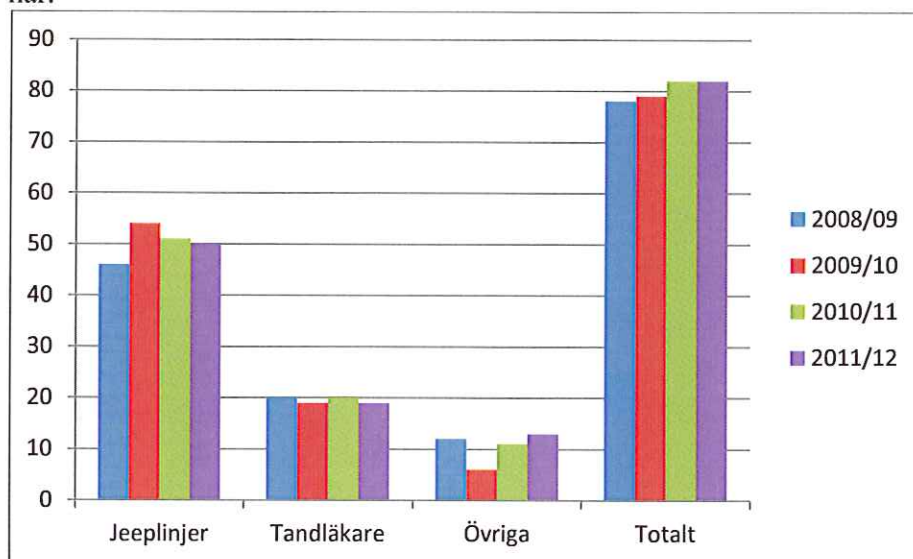

### Jeeplinjerna:

Jeeplinjerna har ett upptagningsområde med en befolkning på 150.000 till 200.000. För dessa personer är jeeplinjerna den närmaste hälsokliniken där de kan få hälso- och sjukvård. Varje jeeplinje har fem kliniker dit de återvänder på en specifik veckodag. Totalt finns därför 25 kliniker på 25 olika platser, varje plats ger service till ett antal byar. Vid varje klinik finns en klinik- kommitté av frivilliga från de byar som kliniken ger service till. Den spelar en viktig roll för kontakten mellan jeepläkarteamen och befolkningen. De gör också praktiska uppgifter vid jeepteamets besök, så som att registrera patienter och bjuder på lunch. En aktiv kommitté är viktig för att kliniken skall fungera bra, därför är en av arbetsuppgifterna för de lokala koordinatörerna att hålla kontakt med, stödja och mobilisera kommittéerna.

Totalt genomfördes 31 085 patientbesök/rådgivningar under verksamhetsåret. I denna siffra ingår inte uppföljningsbesök för fortsatt behandling av samma symptom, däremot kan det vara samma personer som återkommer men med nya symptom. Cirka 30% av patienterna är barn under 5 år.

Antalet patientbesök varierar mellan linjerna med Ugunja och Maseno med det högsta antalet och Nandi Hills det lägsta. Nandi Hills har dock ökat det senaste året på grund av klinikerna har flyttats till norra delen av distriktet. Homa Bay linjerna har minskat under året, men under



slutet på verksamhetsåret och början på 12/13 har mobilisering av klinik kommitteerna lett till en ökning av patientantalet igen. Mashuru linjen lades ner i mars 2011.

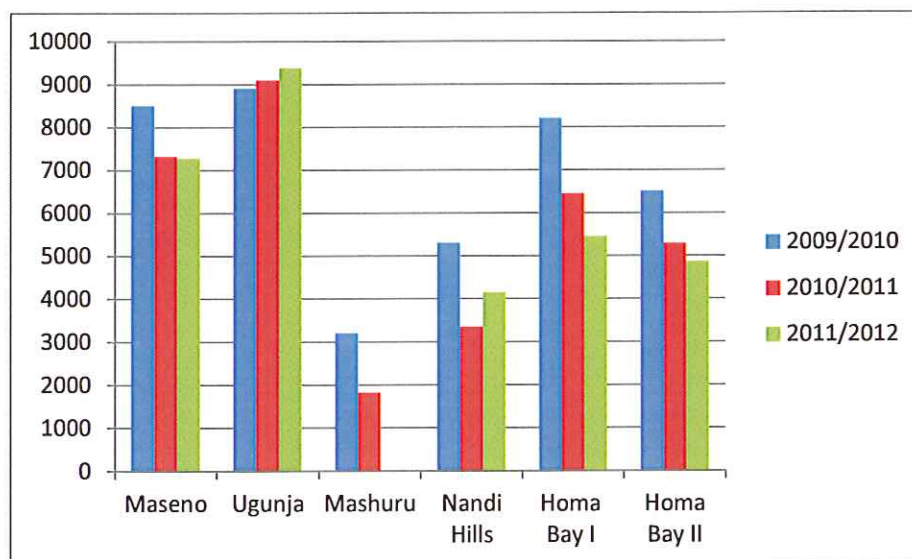

De vanligaste sjukdomarna är malaria och lunginflammation samt andra luftvägsinfektioner. Därefter kommer olika hud sjukdomar, samt undernäring bland barn och HIV/AIDS relaterade infektioner/komplikationer, olika sorters värk i kroppen och virusinfektioner. En del patienter har mer än en diagnos. På Nandi Hills linjen skiljer sig dock sjukdomsbilden och kroppsvärk är den vanligast diagnosen följt av virusinfektioner, hudproblem och lunginflammation samt malaria.

Alla jeep-linjer erbjuder HIV/AIDS rådgivning och testning för de patienter som vill. Det ger patienterna möjlighet att få veta om deras HIV status. Om de är positiva får de fri behandling vid speciella HIV klinker som finansieras av staten.

HIV tester gjorda under verksamhetsåret:

Maseno linjen		Ugunja linjen		Nandi Hill linjen		Homa Bay I linjen		Homa Bay II linjen	
Tester	Positiva	Tester	Positiva	Tester	Positiva	Tester	Positiva	Tester	Positiva
2546	164	1473	261	391	6	724	128	1591	314

Totalt distribuerades 929 myggnät till familjer. Gåvogivare kan stödja distributionen av myggnät till ett pris på 60 kronor/nät. Efterfrågan på nät är speciellt hög under regnperioderna då det är rikligt med myggor och mycket hög risk för malaria. Därför fördelas distributionen på följande vis över verksamhetsåret:

Månader	Antal nät
Juli	100
Augusti	40
September	120
Oktober	29
November	130

December	20
Januari	20
Februari	-
Mars	120
April	80
Maj	180
Juni	90
<b>TOTALT</b>	<b>929</b>

Patienter betalar 50 Kenyanska shilling för ett läkarbesök. Det är relativt billigt, speciellt eftersom patient får den medicin som behövs. För 50 shilling kan man i Kenya köpa ¼ kg ris eller 4 bananer. Klinikkommitteen får 20% av inkomsten för sin verksamhet, till en del utrustning och för att förbereda lunch till jeep-läkarteamet. De resterande 40 shilling går för att täcka en del av medicinkostanderna. En del patienter kan dock inte betala avgiften och då har läkarna tillgång till en "fattig fond" som de kan använda för att subventionera besöket och stödja kostnader för transport till sjukhus vid eventuell remittering.

#### **Tandläkarklinkerna:**

RLB bemannar två tandläkarkliniker, en vid Mutomo sjukhuset och en vid St. Josephs sjukhus i Migori. Två svenska tandläkarna är frivilla koordinatörer för de två klinikerna, det betyder att de hjälper till att rekrytera tandläkare och samla in pengar för verksamheten. Tandläkare tjänstgör vid klinikerna i sex veckor. Förutom behandlingar gör de besök vid skolor för att undersöka tandhälsan hos barnen och informera om hur man håller sig frisk i munnen. Vid klinikerna görs mest utdragningar av tänder, men också lagningar och andra behandlingar. Antalet behandlingar varierar stort mellan perioder beroende på om skolorna är öppna eller inte. I genomsnitt drar en tandläkare ut 340 tänder under en sex veckors period och gör 44 lagningar och 181 andra behandlingar. Vuxna patienter betalar ett lågt pris för behandlingarna men barn behandlas gratis.

#### **Öron/näsa/hals specialister**

Specialist teamet med ÖNT specialister samarbetade med Kenya Ear Foundation för att bedömma och operera patienter med hörselproblem eller andra ÖNT diagnoser. I januari och februari besökte teamet 5 sjukhus:

- Consolata Mission Hospital, Mathari
- Consolata Mission Hospital, Nkubu
- Maua Methodist Hospital
- St. Claires Hospital, Kaplong
- St. Elizabeths Hospital, Mukumu

Totalt bedömde de och gav råd till 256 patienter och av dessa opererades 103 patienter